Registrer dit produkt, og få support på

www.philips.com/welcome

GoGEAR

SA4DOT02

SA4DOT04

SA4DOT08

Brugervejledning

PHILIPS

Indholdsfortegnelse

1 Vigtige sikkerhedsoplysninger 4
Generel vedligeholdelse 4
Genbrug af produktet og det indbyggede batteri 6

2 Din nye afspiller 7
Hvad er der i kassen 7
PC-software til afspilleren 7
Filer indlæst på afspilleren 7
Oversigt 7
Kontroller 7
LED-indikator og lydsignal 8

3 Kom godt i gang 9
Opladning 9
Tænd eller sluk afspilleren 9
Automatisk standby og nedlukning 9

4 Afspil musik 10
Overfør musik til afspilleren 10
Afspil musik 10
Søg efter en sang 10
Juster lydstyrken 10
Aktiver eller deaktiver afspilning i vilkårlig rækkefølge 10

5 Synkroniser med PC'ens musikbibliotek via Philips Songbird 11
Installer Philips Songbird på din PC 11
Hent musikfiler fra PC'en 11
Indstil overvågningsmappen 11
Importer musikfiler 13
Synkroniser afspilleren med Philips Songbird 13
Vælg automatisk eller manuel synkronisering 13
Automatisk synkronisering 13
Manual synkronisering 14

6 Opdater firmwaren via Philips Songbird 15

7 Reparer afspilleren via Philips Songbird 16

8 Tekniske data 17
PC-krav 17

Har du brug for hjælp?
Besøg
www.philips.com/welcome
hvor du finder et komplet udvalg af støttemateriale som f.eks. brugervejledningen, de seneste softwareopdateringer og svar på ofte stillede spørgsmål.

1 Vigtige sikkerhedsoplysninger

Generel vedligeholdelse

Oversættelsen af dette dokument er kun til reference.
I tilfælde af manglende overensstemmelse mellem den engelske version og den oversatte version, er den engelske version gældende.

Advarsel

- Sådan undgås beskadigelse eller funktionsfejl:
- Udsæt ikke produktet for ekstrem varme fra varmeapparater eller direkte sollys.
- Tab ikke produktet, og sørg for, at der ikke falder ting ned på afspilleren.
- Undgå at nedsænke produktet i vand. Udsæt ikke hovedtelefonstikket eller batterirummet for vand, da det kan medføre stor skade.
- Tændte mobiltelefoner i nærheden kan forårsage interferens.
- Sikkerhedskopier dine filer. Sørg altid for at gemme de originale filer, du har downloadet til enheden. Philips hæfter ikke for nogen form for datatab i tilfælde af, at produktet beskadiges eller bliver ulæseligt.
- Administrer (overfør, slet osv.) kun dine musikfiler med den medfølgende software for at undgå problemer.
- Anvend ikke rengøringsmidler, der indeholder alkohol, ammoniak, benzen eller slibemidler, da disse stoffer kan beskadige produktet.

Om drifts- og opbevaringstemperaturer

- Brug kun enheden på steder, hvor temperaturen konstant ligger mellem 0 og 35 °C
- Opbevar kun enheden på steder, hvor temperaturen konstant ligger mellem -20 og 45 °C
- Batteriets levetid kan forkortes under forhold med lave temperaturer.

Reservedele/tilbehør:

Besøg www.philips.com/support for at bestille reservedele/tilbehør.

Høresikkerhed

Lyt ved moderat lydstyrke:
Brug af hovedtelefoner ved høj lydstyrke kan give høreskader. Dette produkt kan frembringe lyd med så høje decibelværdier, at det kan forårsage høreskader for en normalt hørende person, også selv om det kun foregår i mindre end et minut. De høje decibelværdier har til formål at imødekomme de personer, der allerede lider af nedsat hørelse.
Lyd kan snyde. Efter et stykke tid vil dine ører vænne sig til høj lyd og tilpasse sig en mere kraftig lydstyrke. Så det, der efter længere tids lytning forekommer normalt, kan faktisk være meget højt og skadeligt for hørelsen. For at sikre dig imod dette skal du indstille lydstyrken på et sikkert niveau, før din hørelse vænner sig til niveauet, og undlade at skrue op.
Sådan indstilles lydstyrken til et fornuftigt niveau:
Indstil lydstyrken til et lavt niveau.
Øg langsomt lydstyrken, indtil du kan høre lyden klart og behageligt uden forvrængning.
Undlad at lytte i for lange perioder ad gangen:
For lang tids udsættelse for lydpåvirkning, selv ved et fornuftigt niveau, kan også forårsage hørenedsættelse.
Sørg for, at du anvender apparatet med måde, og hold passende pauser.
Overhold følgende retningslinjer, når du anvender dine hovedtelefoner.
Lyt ved en fornuftig lydstyrke i kortere tidsrum.
Vær omhyggelig med ikke at justere på lydstyrken undervejs, efterhånden som din hørelse tilpasser sig lydniveauet.
Undlad at skrue så højt op for lyden, at du ikke kan høre, hvad der foregår omkring dig.
Du bør være ekstra forsigtig eller slukke midlertidigt i potentielt farlige situationer.

Brug ikke hovedtelefoner under kørsel af et motoriseret køretøj, på cykel, på skateboard etc. Det kan skabe en farlig trafiksituation, og mange steder er det ulovligt.

Ændringer

Ændringer, der ikke er godkendt af producenten, kan medføre, at brugerens ret til at benytte produktet bortfalder.

Oplysninger om ophavsret

Alle andre mærker og produktnavne er varemærker tilhørende deres respektive virksomheder eller organisationer.
Uautoriseret reproduktion og distribution af internet/CD-indspilninger er en overtrædelse af lovgivningen om ophavsret og internationale aftaler.
Fremstilling af uautoriserede kopier med ophavsretligt beskyttet materiale, inkl. computerprogrammer, filer, udsendelser og lydoptagelser, kan være en krænkelse af ophavsretten og kan udgøre en lovovertrædelse. Dette udstyr bør ikke bruges til sådanne formål.
Windows Media og Windows-logoet er registrerede varemærker tilhørende Microsoft Corporation i USA og/eller andre lande.

Vær ansvarlig! Respekter ophavsrettigheder.

Be responsible
Respect copyrights

Philips respekterer andres ophavsrettigheder, og vi anmoder vores brugere om at gøre det samme.
Multimedieindhold på internettet kan være lavet og/eller distribueret uden den oprindelige ejer af ophavsrettens tilladelse.
Kopiering eller distribution af uautoriseret indhold kan være i strid med love om ophavsret i adskillige lande, herunder dit eget.
Overholdelse af ophavsretslovgivning er og bliver dit ansvar.

Optagelse og overførsel til din afspiller af streamet video downloadet til din computer er kun tilladt med public domain-indhold eller indhold, der er korrekt licenseret. Du må kun bruge sådant indhold til privat, ikke-kommerciel brug, og du skal respektere eventuelle medfølgende instruktioner om ophavsret fra ejeren af ophavsrettighederne. Sådanne instruktioner kan oplyse, at der ikke må tages flere kopier. Streamet video kan indeholde kopibeskyttelsesteknologi, der forhindrer yderligere kopiering. I sådanne situationer virker optagefunktionen ikke, og en meddelelse vil gøre dig opmærksom på dette.

Dataregistrering

Philips er stærkt engageret i at forbedre kvaliteten af dit produkt og sikre en endnu bedre Philips-brugeroplevelse. Med henblik på kortlægning af brugsprofilen på denne enhed registrerer enheden oplysninger/data i enhedens permanente hukommelse. Disse data benyttes til at identificere og påvise eventuelle fejl eller problemer, du som bruger kan komme ud for under brugen af enheden. De lagrede data vil f.eks. være varigheden af afspilningen i musiktilstand, varigheden af afspilningen i tuner-tilstand, hvor ofte batteriniveauet har været lavt osv. De lagrede data afslører ingenting om indhold, de på enheden benyttede medier eller kilden til downloadede filer. Dataene, der lagres i enheden, udlæses og benyttes KUN, hvis brugeren returnerer enheden til et Philips-servicecenter og KUN med henblik på at forenkle fejlsøgning og forebygge fejl.
De registrerede data gøres tilgængelige for brugeren på dennes umiddelbare anmodning.

Genbrug af produktet og det indbyggede batteri

Dit produkt er udviklet og fremstillet i materialer og komponenter af høj kvalitet, som kan genbruges.
Bortskaf aldrig produktet sammen med andet husholdningsaffald. Sørg for at kende de lokale regler om separat indsamling af elektriske og elektroniske produkter og batterier.
Korrekt bortskaffelse af disse produkter er med til at forhindre negativ påvirkning af miljøet og menneskers helbred.
Besøg www.recycle.philips.com for at få flere oplysninger om genbrugsstationer i dit område.

Advarsel

- Fjernelse af det indbyggede batteri gør garantien ugyldig og kan ødelægge produktet.

Philips SOUNDDOT

Bemærkning for brugere i USA

Dette udstyr er blevet testet og fundet i overensstemmelse med begrænsningerne for en Klasse B digital enhed i henhold til kapitel 15 i FCC-reglerne. Disse grænser er fastlagt for at sikre rimelig beskyttelse imod skadelig interferens i private installationer.
Dette udstyr genererer, bruger og kan udstråle radiofrekvensenergi. Hvis produktet ikke installeres og bruges i overensstemmelse med brugervejledningen, kan det forårsage skadelig interferens i forbindelse med radiokommunikation.
Der stilles imidlertid ingen garanti for, at der ikke vil forekomme interferens i en bestemt installation. Hvis dette udstyr viser sig at forårsage skadelig interferens i radio- eller TV-modtagelse, hvilket kan konstateres ved at slukke og tænde udstyret, opfordres brugeren til at forsøge at afhjælpe interferensen vha. en eller flere af nedenstående forholdsregler:

- Flyt modtagerantennen.
- Flyt udstyret længere væk fra modtageren.
- Slut udstyret til en stikkontakt, der ikke tilhører samme gruppe som modtagerens stikkontakt.
- Kontakt forhandleren eller en erfaren radio-/TV-tekniker for yderligere hjælp.

Bemærkning til brugere i Canada

Dette Klasse B digitale udstyr er i overensstemmelse med den canadiske ICES-003.
Enheden overholder FCC-reglerne, del-15 og 21 CFR 1040.10. Brugen er underlagt følgende to betingelser:

- Denne enhed må ikke forårsage skadelig interferens, og
- Denne enhed skal kunne tåle enhver modtaget interferens, herunder også interferens, der kan forårsage uønsket drift.

2 Din nye afspiller

Hvad er der i kassen

Kontroller, at du har modtaget følgende:
Afspiller

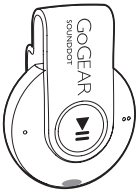

Øretelefoner

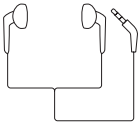

Lynvejledning

Sikkerheds- og garantiark

Bemærk

- Billederne er kun til reference. Philips forbeholder sig retten til at ændre farve/design uden varsel.

PC-software til afspilleren

Følgende PC-software kan bruges sammen med **SOUNDDOT**:

- **Philips Songbird** (hjælper dig med at opdatere firmwaren i afspilleren og synkronisere sange fra din PC's musikbibliotek til afspilleren).

Sådan henter duPhilips Songbird:

- På din PC downloades **Philips Songbird** fra www. philips.com/Songbird eller www.philips.com/support.

Filer indlæst på afspilleren

Følgende filer er indlæst på **SOUNDDOT**:

- Brugervejledning

Oversigt

Kontroller

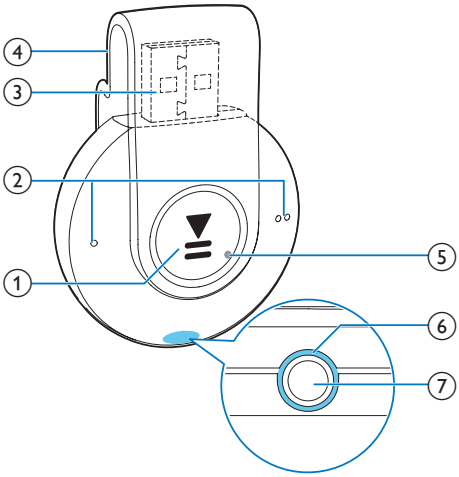

① ▶II
- Tryk og hold nede: Tænd eller sluk for afspilleren
- Tryk: Pause/genoptag afspilning
- Tryk to gange under afspilning: Aktiver eller deaktiver afspilning i vilkårlig rækkefølge

② ● / ● ●
- Tryk: Skru ned eller op for lydstyrken
- Tryk og hold nede: Spring til den forrige eller næste sang

③ USB-stik til opladning og dataoverførsel

④ Klemme

⑤ RESET
- Tryk på hullet med spidsen af en kuglepen, hvis afspilleren ikke reagerer på tryk på tasterne

⑥ LED-indikator

⑦ 🎧
- 3,5 mm hovedtelefonstik

LED-indikator og lydsignal

Med LED-indikator og/eller lydsignal kan du få besked om afspillerens status.

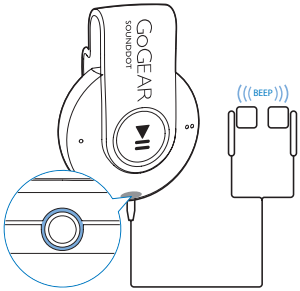

3 Kom godt i gang

Opladning

SOUNDDOT har et indbygget batteri, der kan oplades via USB-stikket i en computer.

- Roter USB-stikket for at tilslutte **SOUNDDOT** til en PC.
  - ↳ Under opladning skifter indikatoren farve for at vise batteriniveauet.
  - ↳ Når batteriet er fuldt opladet, lyser indikatoren grønt.

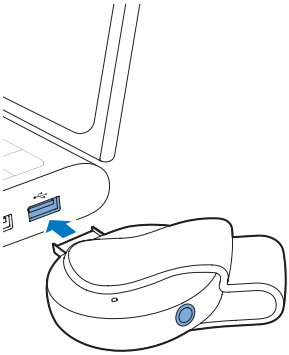

Tip

- Når batteriniveauet er lavere end 15 %, blinker indikatoren rødt, og der lyder to bip.
- Genopladelige batterier har et begrænset antal opladningscyklusser. Batterilevetid og antal opladningscyklusser varierer i forhold til brug og indstillinger.

Tænd eller sluk afspilleren

- Hold ▶II nede, indtil indikatoren lyser grønt eller rødt.
  - ↳ **Tændt**: Indikatoren lyser grønt. Musikafspilning starter.
  - ↳ **Slukket**: Indikatoren lyser rødt. Der lyder et bip.

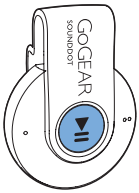

Automatisk standby og nedlukning

Afspilleren har en automatisk standby- og nedlukningsfunktion, der kan spare batteristrøm. Efter fem minutter i inaktiv tilstand (ingen afspilning og ingen knaptryk) slukkes afspilleren.

4 Afspil musik

Overfør musik til afspilleren

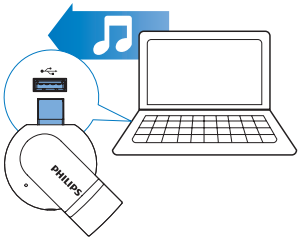

Du kan overføre musik fra din PC's mediebibliotek til **SOUNDDOT** på følgende måder:

- Træk og slip musikfiler i Windows Stifinder;
- Synkroniser via Philips Songbird (se 'Synkroniser med PC'ens musikbibliotek via Philips Songbird' på side 11).

Sådan trækker og slipper du musikfiler i Windows Stifinder:

1 Tilslut **SOUNDDOT** til en PC.

2 Under **Denne computer** eller **Computer**
- trækkes og slippes musikfiler fra PC'en til **SOUNDDOT**.

Afspil musik

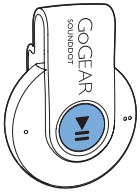

1 Kontroller, at du har tændt for afspilleren (se 'Tænd eller sluk afspilleren' på side 9).

↳ Indikatoren lyser grønt. Musikafspilning starter.

↳ Under musikafspilning blinker indikatoren grønt med jævne mellemrum.

2 Tryk på ▶II for at sætte afspilning på pause eller genoptage afspilning.

Søg efter en sang

- Hold ● / ● ● nede for at springe til den forrige eller næste sang.
  ↳ Der lyder et bip.

Juster lydstyrken

- Tryk på ● / ● ●.
  ↳ Under musikafspilning kan du høre ændringen i lydstyrken.

Aktiver eller deaktiver afspilning i vilkårlig rækkefølge

1 Under musikafspilning skal du trykke på ▶II to gange.

↳ Du hører to bip. Indikatoren blinker grønt to gange med jævne mellemrum.

↳ Sangene afspilles i vilkårlig rækkefølge.

2 Du kan deaktivere afspilning i vilkårlig rækkefølge ved at trykke på ▶II to gange igen.

↳ Du hører et bip. Indikatoren blinker grønt én gang med jævne mellemrum.

↳ Sangene afspilles i normal rækkefølge.

5 Synkroniser med PC'ens musikbibliotek via Philips Songbird

Med **Philips Songbird** kan du gøre følgende:

- Holde styr på din musiksamling på en PC;
- Synkronisere **SOUNDDOT** med din PC's musikbibliotek;
- Registrere **SOUNDDOT** på www.philips.com/welcome;
- Opdatere firmwaren til SOUNDDOT (se 'Opdater firmwaren via Philips Songbird' på side 15);
- Reparere SOUNDDOT (se 'Reparer afspilleren via Philips Songbird' på side 16).

Installer Philips Songbird på din PC

Download Philips Songbirdtil din PC

1 Tilslut din PC til internettet.

2 Fra www. philips.com/Songbird eller www.philips.com/support, downloader du **Philips Songbird**.

Installer Philips Songbirdpå din PC

1 Dobbeltklik på den downloadede .exe-fil for **Philips Songbird**.
   ↳ Der vises et popup-skærmbillede.

2 Vælg land og sprog

3 Følg instruktionerne på skærmen for at færdiggøre installationen.

Bemærk

- Installation kræver, at du accepterer licensbetingelserne.

Hent musikfiler fra PC'en

Indstil overvågningsmappen

Opret en hovedmappe

Du kan foretage indstillinger, således at alle musikfiler automatisk tilføjes til dit bibliotek, når du kopierer dem til en mappe. Det anbefales at oprette en hovedmappe. I **Philips Songbird** skal du vælge hovedmappen som den mappe, der skal overvåges. Hver gang du starter **Philips Songbird**, tilføjes eller fjernes sange fra **Philips Songbird**, da de er i hovedmappen.
På PC'en skal du oprette en hovedmappe til at gemme alle musikfiler i, f.eks. D:\Songbird media.

Første gang programmet startes

Første gang du starter **Philips Songbird** på en PC, skal gøre følgende, når du bliver bedt om det, for at importere eksisterende mediefiler til **Philips Songbird**:

- Vælg iTunes-mediemappen for at importere et eksisterende iTunes-bibliotek;
- Vælg hovedmappen for at søge efter og importere de eksisterende musikfiler.
   ↳ Hovedmappen er valgt som overvågningsmappe for **Philips Songbird**.

Sådan vælges iTunes-mediemappen

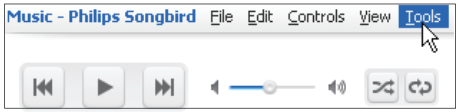

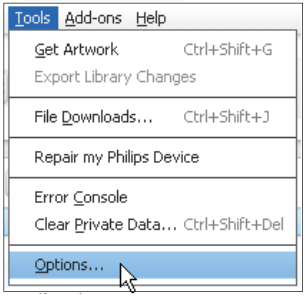

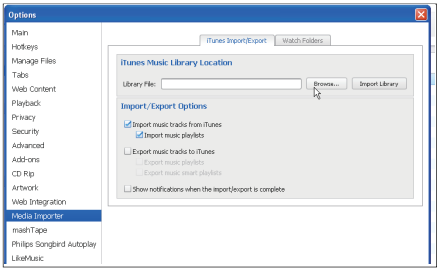

1 På **Philips Songbird** skal du gå til **Tools** (Værktøjer) > **Options...** (Indstillinger)

2 Vælg **Media Importer** (Medieimport) og derefter fanen **iTunes Importer** (iTunes-import).

3 Kontroller placeringen af og indstillingerne for biblioteket.

4 Klik på knappen **Import Library** (Importer bibliotek) ud for biblioteksplaceringen.

↳ Softwaren importer iTunes-biblioteket til **Philips Songbird**.

Indstil overvågningsmappen

I **Philips Songbird** vælges overvågningsmappen på følgende måde:

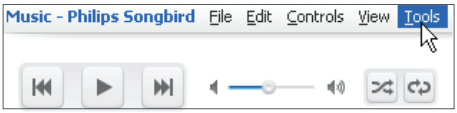

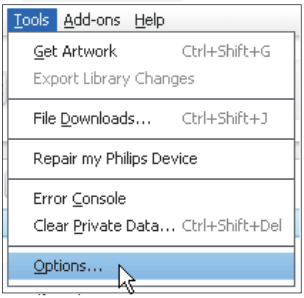

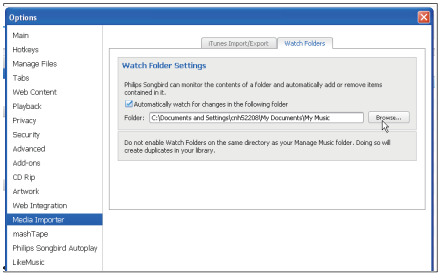

1 Vælg **Tools** (Værktøjer) > **Options** (Indstillinger).

2 I **Options** (Indstillinger) vælges **Media Importer** (Medieimport). Vælg derefter fanen **Watch Folders** (Overvåg mapper).

3 I **Watch Folders** (Overvåg mapper) afkrydses afkrydsningsboksen som vist.

4 Klik på **Browse** (Gennemse), og vælg hovedmappen (f.eks. D:\Songbird media) som overvågningsmappe.

↳ I **Philips Songbird** tilføjes eller fjernes mediefiler i overensstemmelse med hovedmusikmappen.

Importer musikfiler

I **Philips Songbird**:

- skal du gå til **File** (Fil) > **Import Media** (Importer medier) for at vælge mapper på PC'en.
  ↳ Musikfiler tilføjes under **Library** (Bibliotek).

Synkroniser afspilleren med Philips Songbird

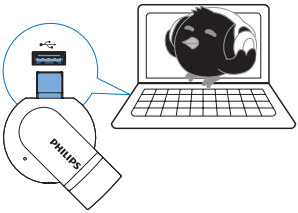

1 På PC'en skal du starte **Philips Songbird**.

2 Slut afspilleren til PC'en.
  ↳ På **Philips Songbird** vises afspilleren, når den registreres af PC'en.

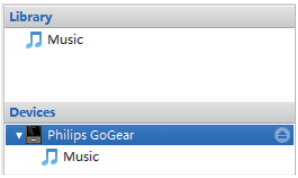

Vælg automatisk eller manuel synkronisering

Første gang du slutter afspilleren til **Philips Songbird**, skal du vælge automatisk synkronisering, når du bliver bedt om det. Afspilleren synkroniseres automatisk med **Philips Songbird**.
Hvis du ikke vælger automatisk synkronisering, aktiverer du manuel synkronisering.

Sådan vælger du automatisk eller manuel synkronisering:

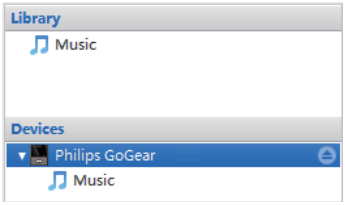

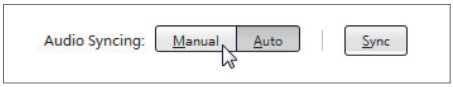

1 Vælg afspilleren under **Devices** (Enheder).
  ↳ Der vises et popup-skærmbillede.

2 På popup-skærmbilledet vælges **Manual** (Manuel) eller **Auto** (Automatisk).

3 Bekræft valget ved at trykke på **Apply** (Anvend).

Automatisk synkronisering

- Hvis du har valgt automatisk synkronisering, påbegyndes synkroniseringen automatisk, når du slutter afspilleren til en PC.
- Alternativt skal du vælge afspilleren under **Devices** (Enheder) og klikke på **Sync** (Synkroniser).

Manual synkronisering

Sådan overfører du de valgte mediefiler manuelt:

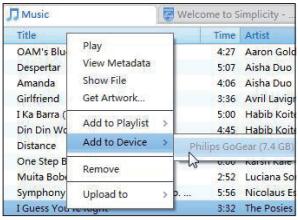

1 I indholdsruden skal du højreklikke på en valgt mediefil.

2 Vælg **Add to Device** (Føj til enhed)> **SOUNDDOT**.

↳ De valgte filer overføres til **SOUNDDOT**.

Tip

- For at vælge flere filer på samme tid skal du holde **Ctrl**-tasten nede, mens du klikker på valgmulighederne.

6 Opdater firmwaren via Philips Songbird

SOUNDDOT styres af et internt program, der kaldes firmware. Der kan være blevet frigivet nye versioner af firmwaren, efter at du købte **SOUNDDOT**.
Gennem **Philips Songbird** kan du kontrollere for og installere firmwareopdateringer til **SOUNDDOT** over internettet.

Tip

- Musikfilerne påvirkes ikke af en firmwareopdatering.

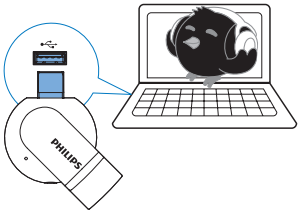

1 Kontroller, at du har sluttet din PCtil internettet.

2 Slut **SOUNDDOT** til PC'en.

3 På PC'en skal du starte **Philips Songbird**.
   - Hvis nødvendigt, skal du klikke på **Start** > **Programs** > **Philips** > **Philips Songbird**.

4 Klik på **SOUNDDOT** i afspillerpanelet. Vælg derefter **Tools** (Værktøjer) > **Check for updated firmware** (Søg efter opdateret firmware) i pop op-vinduet.
   ↳ **Philips Songbird** søger efter opdateringer fra internettet.

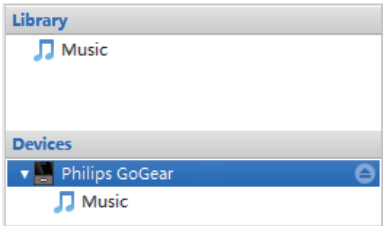

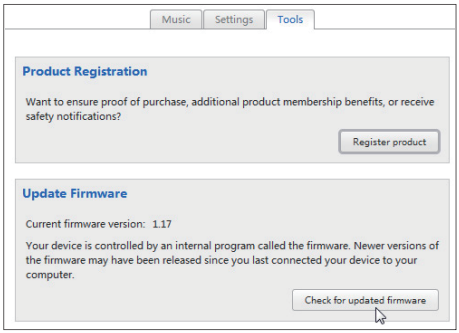

5 Følg vejledningen på skærmen.
   ↳ Download og installation af opdatering af firmware går automatisk igang.
   ↳ **SOUNDDOT** genstartes, når firmwaren er opdateret og klar til brug igen.

Bemærk

- Vent, indtil opdateringen er afsluttet. Afbryd derefter **SOUNDDOTs** forbindelse til computeren.

7 Reparer afspilleren via Philips Songbird

Hvis **SOUNDDOT** ikke fungerer ordentligt, eller displayet fryser, kan den nulstilles, uden at data går tabt:

Hvordan nulstiller jeg SOUNDDOT?

- Indsæt spidsen af en kuglepen eller en anden genstand i nulstillingshullet, der er placeret i bunden af **SOUNDDOT**. Hold den nede, indtil afspilleren slukker.

Hvis du ikke kan nulstille afspilleren, kan du reparere den viaPhilips Songbird:

1 På din PC skal du starte **Philips Songbird**.
   - Hvis din PC kører Windows 7, skal du starte **Philips Songbird** som administrator. Højreklik på **Philips Songbird**, og vælg **Run as Administrator** (Kør som administrator).

2 I **Philips Songbird**:

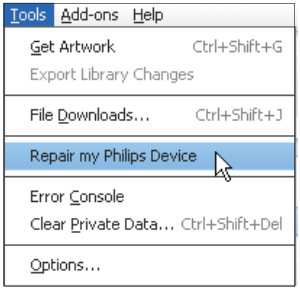

   - vælg **Tools** (Værktøjer) > **Repair my Philips Device** (Reparer min Philips-enhed):
   - Vælg **SOUNDDOT** på popup-listen.

3 Slut afspilleren til PC'en.
   - **Sørg for at følge instruktionerne på skærmen vedr. tilslutning af afspilleren til PC'en.**

4 Følg instruktionerne på skærmen for at færdiggøre reparationen.

8 Tekniske data

Strøm

- Strømforsyning: genopladeligt 110 mAh Li-ion-polymerbatteri (internt)
- Afspilningstid[1]
  Lyd (.mp3): op til 6 timer
- Hurtig opladning: 6 minutters opladning til 60 minutters afspilning

Software

- Philips Songbird: til opdatering af firmware og overførsel af musik

Tilslutningsmuligheder

- Hovedtelefon 3,5 mm
- USB 2.0 høj hastighed

Lyd

- Kanalseparation: 45 dB
- Frekvenskurve: 20 - 18.000 Hz
- Udgangseffekt: 2 x 2,4 mW
- Signal-/støjforhold: > 84 dB

Lydafspilning

Understøttede formater:

- MP3
  Bithastighed: 8 - 320 kbps og VBR
  Samplinghastigheder: 8, 11,025, 16, 22,050, 32, 44,1, 48 kHz
- WMA (ubeskyttet)
  Bithastighed: 5 - 320 kbps
  Samplinghastigheder: 8, 11,025, 16, 22,050, 32, 44,1, 48 kHz
- WAV

Lagringsmedier

Indbygget hukommelseskapacitet[2]:

- SA4DOT02 2 GB NAND Flash
- SA4DOT04 4 GB NAND Flash
- SA4DOT08 8 GB NAND Flash

Medieoverførsel[3]

- Windows Explorer (træk og slip)
- Songbird (synkronisering)

Bemærk

- Specifikationerne kan ændres uden varsel.
- [1] Genopladelige batterier har et begrænset antal opladningscyklusser. Batterilevetid og antal opladningscyklusser varierer i forhold til brug og indstillinger.
- [2] 1 GB = 1 milliard bytes; den tilgængelige lagerkapacitet vil være mindre. Det er muligvis ikke hele hukommelseskapaciteten, som kan udnyttes, da en del af hukommelsen er reserveret til afspilleren. Lagerkapacitet baseret på 4 minutter pr. musiknummer og 128 kbps MP3-kodning.
- [3] Overførselshastighed afhænger af operativsystem og softwarekonfiguration.

PC-krav

- Windows® XP (SP3 eller nyere)/Vista/7
- Pentium III 800 MHz-processor eller hurtigere
- 512 MB RAM
- 500 MB harddiskplads
- Internetforbindelse
- Windows® Internet Explorer 6.0 eller nyere
- Cd-rom-drev
- USB-port

Specifications are subject to change without notice
© 2012 Koninklijke Philips Electronics N.V.
All rights reserved.

SA4DOT_37_UM_V1.1 wk1207.3